集全省各鄉鎮市公所志書、概況，蒐集各級學校概況、鄉土教材等方式，截至 6 月 26 日止計蒐集各類型資料 4,037 件，包括有小册子、圖書、期刊、概況等。均加以整理分類編目，藉以充實館藏臺灣文獻資料。

6.30 召開臺灣地區公私立圖書館輔導辦法修正會議，邀請教育部、教育廳、臺北市教育局、高雄市教育局各主管單位及全省各縣市立文化中心、圖書館等單位，就分館草擬之草案提出修正意見，內容包括辦法依據、適用範圍、輔導分工、聯繫、輔導內容、實施方式、經費來源等要項、與會人士均就草案內容提出修正意見，使草案內容更充實周延。

館員篇

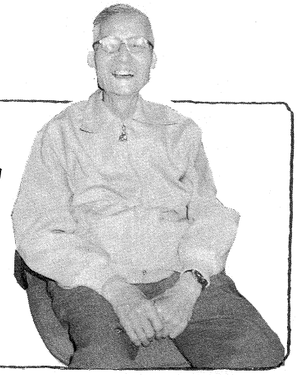

終身奉獻圖書館工作的
劉金狗先生

劉金狗先生，一字金穀，臺北市人，生於民前 8 年（1904 年）4 月 20 日。民國 7 年，自日據時代公學校畢業後，進入總督府圖書館任基層館員，從此即致力於臺灣史、臺灣資料的蒐求、整理、編目、出版目錄以及讀者諮詢的工作。總督府圖書館先後更名「臺灣省行政長官公署圖書館」，「臺灣省立臺北圖書館」、「國立中央圖書館臺灣分館」，劉先生未嘗一日離開他的工作崗位，從擔任圖書出納手到雇員、助理幹事、幹事、幹事組長、主任等職務。民國 58 年劉先生屆齡退休以後，自願擔任待遇微薄的臨時人員工作，至民國 76 年 2 月 1 日因身體健康欠佳，勉强離開臺灣分館。服務分館歷時近 70 載，在如此漫長的歲月中，劉先生曾說：「要做一項工作做得很久，必須有兩個條件，第一要有興趣，第二是不要太過份計較。」如此謙沖淡泊的胸懷，兢兢業業投畢生精力於臺灣史料的整理，真是令人欽佩。

高志彬先生於推崇劉先生的文章中曾提及「夏季，以七、八十歲之高齡，忍受酷暑之煎熬，汗濕衣襟而污塵滿面；冬季，以羸弱之病軀，承受嚴寒之侵襲，鼻紅手僵而雙脚抖顫。既拾殘頁於亂書之中，復比對拼合如玩組合遊戲，人不堪其苦且乏味，先生獨甘而樂之。」這種熱愛工作的服務精神，可能源於劉先生「愛書」的個性，劉先生的工作環境，除了書，還是書。對於館藏臺灣文獻，他無一册不詳其位置，研究者欲尋書參閱，問及劉先生則不必找目錄卡就可以找到書，若遇疑難問題請教他，必和顏悅色一一解答，所以博得「活字典」的雅號。

劉先生一生堅守崗位，先後曾編輯幾部目錄。民國 47 年編印「臺灣文獻資料目錄」，和「館藏有關中國西文圖書目錄」；民國 61 年編印「臺灣省立臺北圖書館特藏資料研究室西文圖書目錄」；民國 65 年編印「西文臺灣資料目錄」，收錄西文臺灣資料二千餘種；民國 69 年編印「日文臺灣資料目錄」，收錄六千六百餘件。這些目錄，不僅是劉先生心血整理書籍的結晶，同時也是檢閱臺灣資料，不可或缺的工具書。

劉先生於 6 月 15 日中午病逝，他雖非叱咤風雲的人物，或許在時間的流程裏會漸漸被人淡忘；但他對臺灣文獻資料保存、整理的貢獻，以及堅守崗位默默耕耘的工作精神，不但讓臺灣分館的每位同仁長懷於心，同時也將會永留於臺灣研究者的心中。我們在懷念追思劉先生諸多貢獻之餘，更應加强臺灣文獻的蒐集、整理，也更期盼有更多研究者投入研究臺灣文獻的行列，或可告慰劉金狗先生在天之靈。

• 林明地任臺灣分館助理編輯。

□館務簡訊

國際標準書號 七月一日起實施

77 年 7 月行政院核備由國立中央圖書館負責國際標準書號有關事宜後，本館即於同年 9 月於館內組成「國際標準書號研究小組」，由王館長親自主持，採訪組胡歐蘭主任擔任協同主持人，小組成員包括江綉瑛、李莉茜、林呈潢、范偉敏、曾堃賢、劉春銀等人，負責研究及籌備國際標準書號實施事宜，計劃以 5 個月時間完成下列目標：㈠研究編訂出版社代碼，㈡研究 ISBN 作業，㈢研究 CIP 作業，㈣研究 ISBN 與 CIP 的推廣工作，㈤研究編碼中心的組織型態與人力需求，㈥研究 ISBN 條碼化之可行途徑。此項工作已如期於今(78)年 2 月結束，並完成「國際標準書號實施及推廣工作研究報告」的撰寫，並另提出「籌設中華民國國際標準書號中心計畫」，正報請教育部轉陳行政院核定中，計劃中的工作項目，除 ISBN 作業外，同時也希望推出「出版品預行編目」作業。

在宣導方面，本館採用多元化的推廣工作：㈠印刷宣導資料：包括「國際標準書號使用指南」、「國際標準書號作業問答」、「國際標準書號宣導書籤」，目的在藉著精美的印刷品，加强各界對國際標準書號的認識。㈡舉辦宣導說明會：爲加强與出版業界的溝通，並說明 ISBN作業的程序。本館於 5 月 6 日、13 日、20 日分別假本館、臺中市立文化中心、高雄市立圖書館舉辦三場 ISBN 宣導座談會，出版社參加極爲踴躍。㈢通知出版社實施日期：6 月 20 日分函各出版社、國際標準書號作業訂於 7 月 1 日展開，並自即日接受申請。㈣於各大報紙公告實施日期。㈤函請新聞局協助於各種傳播媒體宣導 ISBN 系統，正由新聞局專案處理中。鑒於此項工作亟需早日進行，並爭取國際間之認可，王館長指示有關國際標準書號之登記核發及推展工作自 7 月 1 日起即行實施以爭取時效，此項工作所需人員 4 人，先由採訪組及編目組分別調廖玉燕及周富美二位小姐工作，不足人員俟核定後補足。期望這項由無到有的工作能確實地在臺灣地區紮根，也希望各方面都能予以最充分的支持和協助。（林呈潢）

期刊索引創刊二十年 進行讀者意見調查

中華民國期刊論文索引於今年 5 月進入「弱冠」之年，爲瞭解本館同仁及讀者使用該索引之心得與建議，供作日後發展改進之參考，期刊股同仁特編製「中華民國期刊論文索引使用意見調查表」乙式二頁，並於今年 6 月間以抽樣方式進行調查，回收問卷共 33 份，其中館內同仁 8 份，讀者計 25 份。彙整各方建議事項，在收錄範圍方面：建議擴大增加收錄期刊種數；如人力足夠，甚至可考慮加收報紙或論文集中之論文。在編印出版方面：對目前之編印格式大致反應良好，唯電腦字體稍費眼力，可研究改用新型雷射印表機予以改進；出版速度則可再求加快。線上檢索方面：建議於新系統轉換時增加中文輸入方法，如注音法、倉頡法……等之選擇性，以利讀者自行查檢；增加標題、主題詞或關鍵詞之檢索；將 72 年以前資料陸續納入電腦檔中；並編印檢索須知；提供線上即時列印功能等。以部分讀者尚不知有此項線上檢索服務，新系統轉換完成後亦可考慮加强推廣利用。以一般反應而言，絕大多數同仁及讀者對本索引之編輯成效及資訊檢索功用均持正面肯定態度。期刊同仁於欣慰之餘，均互勉能一本精益求精之精神，繼續努力改進，以回饋讀者大衆之支持與期盼。（吳碧娟）

期刊股完成報紙清點 確實掌握典藏實況

本館爲能確實掌握報紙實際典藏情況，由期刊股於 77 年 10 月起進行報紙清點專案，時間前後共花費 8 個月。報紙清點工作由蕭宜明幹事負責，另奉准雇用 3 名專案工讀生協助。清點報紙自點架開始，繼之調架、重裝、編製館藏目錄、最後核對登錄簿。該項工作已於今年 6 月底如期結束。經清點統計，本館現藏中文報紙合訂本 202 種，15,381 册，西文報紙 46 種，4,130 册，二者合計共 19,511 册；其中中文複本有 2,775 册，西文 261 册，複本量合計 3,036 册。所藏報紙目錄（初稿）、複本記錄（初稿）、缺期記錄（初稿）均已編竣。目前擬繼續進行：登錄號的釐清統整以及館藏記錄以 PC 處理，俾利隨時更新。（蕭宜明）

成立財物整理小組 各項工作陸續展開

本館現階段經管之國有財產物品，均依照行政院頒「財物分類標準」之規定辦理；惟近年來由於資訊科技蓬勃發展，原有財物名稱及耐用年限等，是否仍能因時制宜，均應作全盤檢討，並作必要之修訂，以建立健全及完整之財產分類標準，發揮「管」「用」合一的功能。78 年初，本館遵照教育部㈦總字 61300 號函指示，成立財物整理工作小組，並於 2 月 20 日草擬工作計畫，3 月 1 日成立專案小組，以期

針對本館係國家圖書館之特性，逐步展開財物整理工作。

在整理步驟上，首先採取分組作業，計分：圖書設備組、資訊設備組、視聽設備組、機電設備組及一般財物設備組。自 3 月至 5 月先後召開專案小組會議，多次深入檢討，皆獲具體結論，其重點如下：㈠圖書部分：全國各級圖書館供衆閱覽之圖書，因使用頻率特高，且廣爲大衆流通，特根據 78 年 2 月 21 日至 22 日全國圖書館會議之決議，建議將圖書由原最低耐用年限「5 年」縮減爲「2 年」，以符實情；並請明文規定全國各級圖書館每年圖書設備之耗損率，以不超過該館藏圖書數量之千分之五(善本圖書除外)爲原則。㈡機械設備部分：建議增加光學儀器、電子測定(試)儀器。均爲適應本館中央監控系統之需要。㈢交通及運輸設備部分：本館爲擴大服務讀者(尤其國定假日非辦公時間)，以適應讀者電話查詢需要，特在總機房內裝置 TR606 型多功能電話答錄機；另爲强化本館中控系統，增置四畫面處理機，將監視機四個不同畫面於同一時間內，同時投射於同一螢幕上，增强監視功能。㈣雜項設備部分：本館文教區各閱覽廳室，除嚴格執行禁菸，淨化讀者生活空間外；爲照顧殘障讀者進館之需要，特定製殘障輪椅以供使用；爲擴大讀者服務，加强讀者申請閱覽證作業電腦化，特採條碼製作，免予刷卡，簡便快速，成效卓著。以上財物研討結論之建議，均已依規定於今年 5 月 25 日以臺㈞圖總字 506 號函呈報教育部核辦在案。（王定藩）

本館受教育部委託
拍攝博碩士論文提要

近年來，我國的社會結構迅速變遷，尤其是教育環境長足進步，國人受教育的意願大爲提高，對研究所高等教育的需求亦日益迫切，自民國 39 年起，迄今，國內各大學共培育了三萬多名的博、碩士，不僅提升了我國的知識水平，促進了社會發展，且各研究生所提論文，其中尤多佳構，不特展現我國學術發展的境況，更是學術研究的重要參考資料。教育部有鑒於此，並配合非書資料之推廣，以及更利於資料之保存與流通，自 76 年起，委託本館將論文提要攝製成縮影微片，目前已完成了 74 學年度之部分，該學年度共蒐集了四千餘篇論文提要，包括博士與碩士兩部分，各分爲文、法、商、教育、理、工、農、醫等八科，計攝製成 62 張母片，並複製 510套，有 31,620 張之多，已分送各大學院校、研究機構及公立圖書館陳列閱覽，本館亦藏有十套以備參考。攝製論文提要微片的過程，比一般攝製報紙、善本書的作業都來得繁瑣，又因爲是第一次製作，在進行過程中遭遇不少困難，承教育部高教司黃科長率同其同仁之指導協助，以及縮影室全體同仁之合作，所遇困難皆能克服，而順利完成。本年度(75學年度)博碩士論文提要的攝製工作，又將緊鑼密鼓地展開了！(陳麗玲)

美國紐約州立圖書館
舒伯特館長來華訪問

本館於 5 月間邀請美國紐約州州立圖書館館長舒伯特先生(Mr. Joseph F. Shubert)來華訪問一週(5 月 7 日至 13 日)，隨行另有一位麥吉爾先生(Mr. David Mcgill)陪同。舒伯特先生自 1977 年起被任命爲美國紐約州州立圖書館館長，該館目前是全美規模最大的州立圖書館，創立於西元 1818 年，藏書約 4,500,000 册左右，現爲美國研究圖書館協會(ARL)的會員之一。舒伯特先生任紐約州立圖書館館長之前，曾先後擔任內華達州立圖書館參考暨資料部主任、內華達州立圖書館館長、美國圖書館協會國際關係處副處長、俄亥俄州立圖書館館長等職。他在美國圖書館協會任職期間，曾前往非洲、中東等地，出席有關圖書館服務之國際會議，並從事於歐、亞、拉丁美洲國家之館員交換訓練事宜。舒伯特館長畢業於紐約州立大學 Geneseo 分校，其後並獲得丹佛大學圖書館學碩士學位。除了紐約州立圖書館外，他還兼任美國州立圖書館組織立法委員會主席、美國國會圖書館網路顧問委員會委員等職。他曾因極力提升州立圖書館在國家中所佔地位的傑出表現而於 1985 年榮獲美國圖書館協會頒贈特殊成就獎；1987 年又因對紐約州境內各公共圖書館的諸多貢獻而獲紐約州立圖書館協會頒贈傑出服務獎。在華停留期間，他先後參觀了本館、國科會資料中心、資訊圖書館、資訊科學展示中心、中央研究院歷史語言研究所傅斯年圖書館、淡江大學圖書館、臺北市立圖書館北投分館、國立故宮博物院等單位，並曾赴花蓮旅遊。此外另於 5 月 10 日下午 3 時蒞臨本館發表專題演講，講題是“The New York State Library, Its Development Programs, and Its Use of Technology”(紐約州立圖書館的發展計畫及自動化科技的應用)，內容包括紐約州及州立圖書館的簡介，該館的發展計畫、網路系統的目標、州政府的補助、新科技的應用等項，並配以幻燈片的放映輔助說明，使演講過程十分生動活潑，讓所有在場聽衆都對紐約州立圖書館留下非常深刻的印象。(陳冬蘭)

黃文宏博士蒞館演講
微電腦在圖書館應用

今年 5 月 6 日，本館請到旅美圖書館學專家黃文宏博士

美國紐約州立圖書館舒伯特館長來訪

本館參加比京廿一屆國際書展

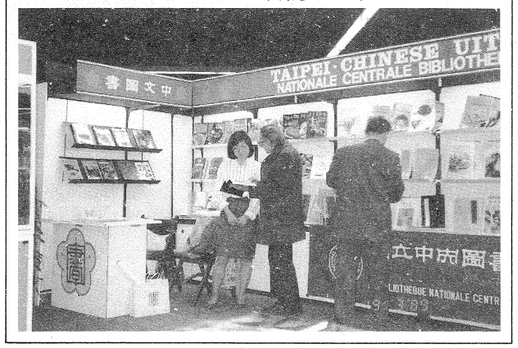

演講「微電腦在圖書館的應用」。黃博士畢業於師大社教系，是胡主任歐蘭的大學同學，曾在本館採訪組工作，到美國之後陸續在愛荷華大學(Iowa University)修得圖書館學碩士，教育學碩士及教育學博士，而後便在加州州立大學教授圖書館學及教育學方面課程，曾任教育系主任；經常應邀到東亞各地講學或擔任顧問，本年便在馬來西亞大學圖書館系擔任客座教授並任該校圖書館顧問。黃博士指出，雖然 60 年代便已嘗試用電腦協助處理圖書館業務，但是電腦真正廣泛地應用在圖書館則盛行於 80 年代。他認爲自動化的效益有三：㈠提高服務效率㈡增加服務而不用增加人員，㈢促進館際合作，在資源分享、合作編目與資訊網各方面，都有很好的效果。黃博士提醒大家在自動化系統需求上，尤需注意下列數點：㈠是否能有效地發揮圖書館的功能，㈡容量是否夠容納本館館藏及讀者數量，㈢容易擴充，㈣系統格式與本館所使用者一致，㈤與館內外使用之電腦可相容(Compatibility)，㈥可直接與各線上資料庫連接，㈦價格與預算相符。黃博士並舉快卡(Quick Card)與强流通(Circulation Plus)爲例說明微電腦用圖書館作業套裝軟體的應用，二者價格均極便宜，只在美金 250 至 290 元之間，但容量約只有約 6、7 萬册，適合小型圖書館使用，設計者係一圖書館員，目前尚無中文版。演講在熱烈討論之後結束。(游恂皇)

比京廿一屆國際書展
本館參展成效卓著

第 21 屆比京國際書展於 78 年 3 月 11 日至 19 日在布魯塞爾賀傑展覽中心舉行，本館特選書刊 244 種 507 册，一併送請比利時中山文化中心辦理展出事宜。本屆書展共有 25 個國家參展，展出攤位 244 個，因展覽檔期與國際觀光旅遊展相衝，參觀人數較上屆略少。本館除展出圖書外，另播放介紹我故宮文物、民俗藝術及我國現況之幻燈片、錄影帶，並精選我國國立歷史博物館製作之中華文物箱古銅器、瓷器、陶器等十餘件，置於租用之展覽櫃中展出，吸引參觀者極多。書展期間，售出圖書、明信片及書簽等頗多，同時爲參觀者提供訂書服務，計訂書 104 筆、84 種，共 161 本。書展於 3 月 19 日圓滿閉幕，書展理事主席於閉幕前特別到我攤位慰問展出情形，並表示歡迎本館下屆繼續參展。（任永禎）

本館附設資訊圖書館
四月至六月業務簡訊

1. 資訊圖書館推廣服務

爲加强資訊界對資訊圖書館的重視與利用，並提供發展業務之參考，資訊圖書館於今年 4 月至 5 月間執行第一階段對國內 19 所公私立大學資訊相關系所的教師發出問卷。其目的是爲：㈠協助師生瞭解資訊圖書館之館藏、服務項目；㈡協助蒐集研究資料；㈢與資訊圖書館建立連繫，參與書刊的選擇；㈣提供諮詢之人力資源。此次調查共發出 353 件，截至 5 月底，回收問卷 59 件。調查結果簡述如下：㈠回收件當中，以副教授比率較高，佔 39%，其次爲講師佔 32%，教授佔 18.6%，助教最少。㈡對資訊科學領域有興趣者相當廣泛，有電腦硬體、軟體、機器人、程式設計、系統分析、資訊工程、CAD/CAM，CAI，人工智慧、專家系統等等。㈢對資料型態的要求，以中文圖書期刊最多，其次爲學位論文、會議論文、市場報告等。㈣要安排到館參觀或到課堂介紹資訊資源與服務者，計有：師大資訊教育系、政大資訊管理學系、中央大學資訊工程系、東吳電子計算機學系、大同資訊工程學系、交大資訊工程研究所、中山資訊管理學

系、輔大資訊管理學系、逢甲資訊科學系、淡江資訊科學研究所、清華資訊科學研究所。此項擴廣工作在6月中已舉辦二次，其餘將於78學年度開始後陸續推行。

2. 資訊業界資料室資訊資源交流座談會

爲使資訊界明瞭資訊圖書館的館藏及服務項目，並促進相關資料單位資源之交流及分享，特於6月15日舉辦此項座談會。原訂出席名額40人，但經發函出去之後，反應踴躍，報名者多達百人，因此決定分上下午兩場舉行。可惜實際出席人數却僅有52人，上午出席25位，下午27位。座談會主要內容是：㈠資訊圖書館館藏介紹；㈡資訊圖書館服務項目介紹；㈢各資料單位資源介紹暨自由座談。出席人員對資訊圖書館主要建議事項包括：㈠提供國內主要會議及展覽消息；㈡提供新書書目查詢；㈢提供剪報資料連線查詢。

3. 七十八年度館藏資料清點工作簡報

館藏清點在資訊圖書館列爲制度化的例行工作，尤其在經全年開架式的服務，讀者可以任意取閱書刊之後，應詳加整理，確實掌握館藏資料。清點日期訂在每年會計年度年底。今年清點日期爲6月19日至29日，分兩批人員進行，一組負責核實中西文圖書，一組人員清點中西文期刊，同時加以整理送裝訂。(辜瑞蘭)

□新近出版品

全國圖書館會議議事錄

本館於78年2月21至22日兩天召開全國圖書館會議，邀集國內各圖書館教育工作者、資訊界人士、圖書館從業人員及有關之教育、文化行政主管人員共聚一堂，研討當前圖書館各項法令標準、各類型圖書館的職務及服務制度、資訊網路規劃、圖書館教育及人員任用等問題，並謀未來發展之策略。兩天會議中，與會人士對各項提案均熱烈發言，惠供不少具體且寶貴的意見，各次會議的主持人，亦切中綮要整理、歸納出各項提案的結論。爲使各界人士了解本次會議的全況，並使會議的各項建議能提供各有關單位執行、辦理的參考，本館特編印本會議實錄，內容包括會議籌備緣起及工作組織、與會人員名錄、開閉幕典禮、專題講演、各次會議紀錄、大會決議事項。各次會議紀錄均爲紀錄人員依據現場發言錄音帶整理而來；爲慎重起見，大會決議事項並於整理後，再分別函請各主持人確認。本議事錄業於78年6月29日出版。(任永禎)(見右圖)

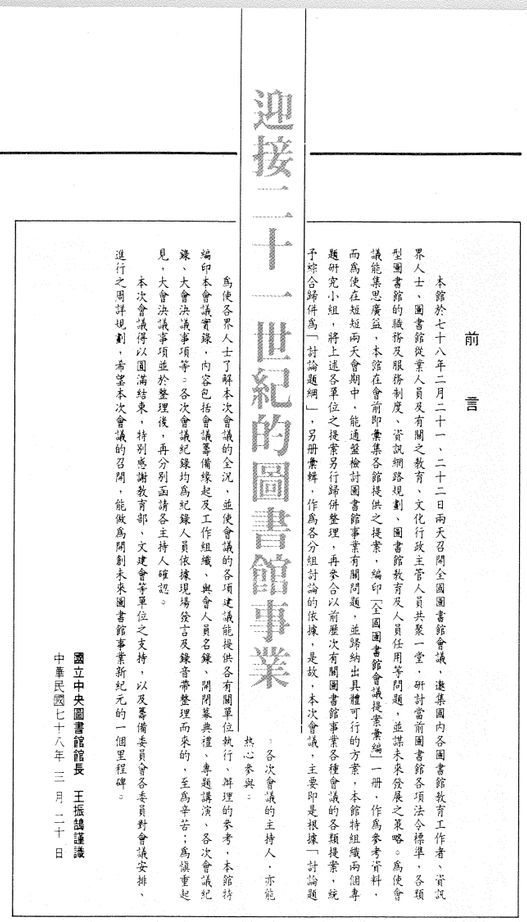

迎接二十一世紀的圖書館事業

前言

本館於七十八年二月二十一、二十二日兩天召開全國圖書館會議，邀集國內各圖書館教育工作者、資訊界人士、圖書館從業人員及有關之教育、文化行政主管人員共聚一堂，研討當前圖書館各項法令標準、各類型圖書館的職務及服務制度、資訊網路規劃、圖書館教育及人員任用等問題，並謀未來發展之策略。爲使會議能集思廣益，本館在會前即蒐集各館提供之提案，編印「全國圖書館會議提案彙編」一冊，作爲參考資料，而爲使在短短兩天會期中，能通盤檢討圖書館事業有關問題，並歸納出具體可行的方案，本館特組織兩個專題研究小組，將上述各單位之提案另行歸併整理，再參合以前歷次有關圖書館事業各種會議的各類提案，統予綜合歸併爲「討論題綱」，另冊彙輯，作爲各分組討論的依據，是故，本次會議，主要即是根據「討論題綱」，各次會議的主持人，亦能熱心參與。

爲使各界人士了解本次會議的全況，並使會議的各項建議能提供各有關單位執行、辦理的參考，本館特編印本會議實錄，內容包括會議籌備緣起及工作組織、與會人員名錄、開閉幕典禮、專題講演、各次會議紀錄、大會決議事項等。各次會議紀錄均爲紀錄人員依據現場發言及錄音帶整理而來的，至爲辛苦；爲慎重起見，大會決議事項並於整理後，再分別函請各主持人確認。

本次會議得以圓滿結束，特別感謝教育部、文建會等單位之支持，以及籌備委員會各委員對會議安排、進行之周詳規劃，希望本次會議的召開，能做爲開創未來圖書館事業新紀元的一個里程碑。

國立中央圖書館館長　王振鵠謹識

中華民國七十八年三月二十日

□人事動態

3. 1 ㈠閱覽組宋美珍幹事改聘爲本館編輯。宋小姐原畢業於臺灣大學圖書館學系，並榮獲文化大學史學研究所碩士學位。
㈡閱覽組吳寶琴雇員、總務組陳世英雇員調升本館幹事。交換處陳麗玲小姐、會計室許鴻霞小姐調升爲本館雇員。
4. 7 閱覽組簡家幸幹事辦理「閱覽管制自動化系統」圓滿達成任務，記功一次。
5. 1 ㈠閱覽組孫秀玲小姐調升爲約僱技術員，孫小姐原畢業於東吳大學中文系，現肄業於東吳大學中文研究所。
㈡人事室人事佐理員林妙香女士離職，轉任教育部人事處；秘書室雇員李亞清小姐調人事室接替林小姐工作。調總務組幹事林錦櫻小姐至秘書室工作。
㈢人事室雇員李亞清小姐調升爲人事佐理員，所遺職缺由總務組嚴文英小姐接任。
㈣本館進用工友孫淑華女士調派至第三閱覽室服務
6. 1 ㈠本館新任人事管理員黃堂欽先生到職，黃先生原任行政院人事行政局專員。
㈡編目組李百珣小姐離職，所遺缺由金小玲小姐遞補。金小姐肄業於淡江大學教資系，77年普考圖書館人員考試及格。
㈢編目組臨時約聘人員吳美美小姐，應紐澤西羅吉斯大學傳播資訊及圖書館學院邀請赴美參加資訊檢索國際會議及參與該學院線上公用目錄研究計畫，爲期3個月，自6月1日至8月31日止。
6.29 特藏組俞寶華小姐策劃執行特藏組圖書清點工作，績效卓著，記功二次。

□近悅遠來

四　月

4. 1 英國國會議員 Sir Philip Goodhart 爵士。
4. 2 泰國 SWU 大學副校長 Pradit Meesuk 一行5人。
4. 3 ㈠巴林海灣大學教育學院代院長 Dr. Al-Ansari 博士
㈡立法院圖書資料室一行6人來股參觀期刊文獻建檔及檢索系統。
4. 4 菲律賓聖多湯瑪斯圖書館6人考察團。
4. 5 美國林肯圖書館 Ms. Merry An Male 女士。
4. 7 ㈠美國國會圖書館遠東法律處處長夏道泰博士、該館目錄管理及出版處處長夏王詳女士、助理瑞汀博士。
㈡美國芝加哥大學東亞語言文化系中國語文部主任趙智超。
㈢西德柏林自由大學副校長 Q. Jürgen Brücleuero。
㈣臺中逢甲大學副館長胡鳳生參觀善本書庫。
4.10 巴林海灣大學教育學院代院長 Dr. Mohamad Al-Ansari。
4.11 ㈠美國林肯圖書館 Ms. Merry Ann Hales。
㈡資策會教育訓練處大專教師資訊班30人參觀。
4.12 ㈠宜蘭縣78年輔導鄉鎮(市)立圖書館人員研習會學員50人。
㈡高雄師範學院國文研究所研究生陳淑滿等一行12人。
4.14 美國 Idaho Univ. Library Ms. Lily Wai 參觀官書股各項業務。
4.19 中壢市圓光佛學研究生12人來館參觀。
4.20 泰國 SRINAKHARIN WIROT University 副校長一行。
4.26 ㈠臺北市教師研習中心圖書分類編目研習班40人來館參觀。
㈡輔仁大學管理學院統計學系3人。
㈢輔仁大學統計系一年級學生3人。
4.28 國立臺灣師範大學職業訓練師教學方法進修班28人
4.29 中華民國私立教育事業協會第3屆傑出教師10人。

五　月

5. 2 舊金山大學太平洋邊緣地區研究中心主任班迪博士(Dr. Barbara Bundy)。
5. 3 ㈠財政部人事處彭定民科長一行4人。
㈡實踐家政專校企管一年級學生54人。
5. 8 紐約州立圖書館長舒伯特(Joseph Shubert)先生及州政府官員麥吉爾(David McGill)先生。
5.10 師大國文系一年級學生92人。
5.15 國防語言中心學員12人來館作英語教學參觀。
5.16 中等學校教師研習會國中校長儲訓班學員一行58人
5.22 泰國 SWU 大學教授訪華團一行25人。
5.23 師大社教系一行50人。
5.30 高雄市國小77學年度資料組長業務講習暨外埠參觀研習活動班學員一行87人。
5.31 高雄市政府秘書處一行4人。

六　月

6. 1 淡江大學資訊研究所研究生15人參觀資訊圖書館。
6. 2 美國俄亥俄大學圖書館館長李華偉博士。
6. 3 臺灣省教育廳一行14人參觀資訊圖書館。
6. 7 ㈠臺北市立復興高級中學教師一行30人
㈡專科學校圖書館館務發展研討會校長一行100人
6.10 師範大學選修圖書館學學生8人參觀資訊圖書館。
6.14 ㈠韓國產業研究院 Mr. Shin、Mr. Ryong、Mr. Soo 一行3人。
㈡國立菲律賓大學副校長 Mr. Abad、Mr. Medalla 一行2人。
㈢臺北市立師範學院幼教科師生一行50人。
6.15 ㈠泰國師範大學教授訪華團7人。
㈡臺灣省、臺北市暨高雄市高級中等學校特殊優良學生及帶隊老師一行40人。
6.20 ㈠哈佛燕京圖書館館長吳文津博士。
㈡國防部總參謀辦公室王顯中將一行7人。
6.21 臺灣省立虎尾高級中學教學訪問團40人。
6.28 ㈠日本天理大學校長大久保昭校長率該校中國研究學者村上嘉英教授及清水榮吉副教授。
㈡北歐亞洲研究所所長高歌博士(Dr. Kauko Antero Laitinen)。

(秘書室任永禎　輯)